

# LA MESA DE LOS ARGENTINOS NO TAN ARGENTINA...



▶ Frente a la posibilidad de tener que importar carne para abastecer la demanda interna, CRA realizó un estudio sobre el impacto que esto tendría en la población - Pág. 12

## Sin ombúes ni vacas



El Presidente y Vicepresidente de CARBAP realizaron una gira por el sur pampeano donde estuvieron en contacto con la durísima realidad de los productores rurales de esa zona - Pág. 7

## El Ruralista en Sudáfrica

Visitamos un tambo modelo en las tierras de Nelson Mandela, actualidad productiva de un país culturalmente complejo - Pág. 4

## El reclamo tambero más vigente que nunca

La crisis de la actividad lechera sigue profundizándose mientras el Gobierno mira para otro lado - Pág. 10



## Congreso Nacional de Juventud Rural Confederada 2009

El evento más destacado dentro de la Juventud Rural Confederada

“Un encuentro para consolidar el espacio que hemos construido, reafirmando nuestra responsabilidad como actores y participes de nuestras instituciones, rescatando principios y valores bases de cada ciudadano con el fin de afianzar el país que queremos.”

**Del 14 al 17 de agosto**  
**Sociedad Rural de Corrientes**

## Profundizar el modelo

Existe una gran cantidad de analistas políticos que han comenzado a dejar de lado las formas de análisis centrados en el discurso y en las líneas de acción de la actual administración, para pasar a centrarse en las características psicológicas de quien pareciera ser el gran jefe, Néstor Kirchner. Cansados de no poder encontrar regularidades en las “políticas” del gobierno, hoy la mente del ex presidente pasó a ser el objeto de análisis privilegiado.

Una de las razones por las cuales esta forma de abordar el análisis del fenómeno se ha impuesto en los últimos tiempos, ha sido la reacción del núcleo duro del Kirchnerismo frente al resultado de las elecciones. Resulta imposible comprender la actitud de un gobierno que frente a un dato objetivo como el que proporcionaron las urnas el pasado 28 de junio, si no se incorpora en el análisis la mentalidad del líder absoluto de dicho grupúsculo. Las características son evidentes, las del “apostador fuerte” que siempre va por más, que solo reconoce como error no haber “ido más a fondo”.

Lo triste y absolutamente indignante que implica este tipo de análisis, que la mayoría de los politólogos hoy se ven obligados a incorporar a su visión, tiene que ver con la absoluta influencia de un personaje, que ni siquiera es funcionario público hoy en día, en el funcionamiento del ESTADO. Uno de los rasgos distintivos de cualquier proceso autoritario de gobierno es, sin lugar a dudas, la apropiación de un grupo o partido político de los mecanismos de funcionamiento propios del ESTADO. La institución que debería ser el marco en el que la sociedad civil resuelve sus problemas se convierte así en un instrumento de una facción y que termina por desacreditarla.

## CARBAP

Confederación de Asociaciones  
Rurales de Buenos Aires y La Pampa

### Mesa Ejecutiva y Administrativa 2008-2010

Presidente

**Pedro Apaolaza**

(Sociedad Rural de Magdalena)

Vicepresidente 1°

**Alberto Frola**

(Sociedad Rural de General Pico)

Vicepresidente 2°

**Jorge Srodek**

(Sociedad Rural de Coronel Dorrego)  
(BAJO LICENCIA)

Vicepresidente 3°

**Ignacio Azcueta**

(Sociedad Rural de Pehuajo)

Secretario

**Norma Urruty**

(Sociedad Rural de Olavarría)

Prosecretario

**Gustavo Hardt**

(Asociación Rural de Maipú)

Prosecretario

**Alberto Larrañaga**

(Sociedad Rural de 25 de Mayo)

Tesorero

**Mario Conlon**

(Sociedad Rural de Laprida)

Prosecretario

**Juan José Guilhaelou**

(Asociación Regional de  
Productores de Areco)

## Sumario



### ► La mesa de los argentinos, no tan argentina...

Página 12

### ► La actividad del agro en Sudáfrica

Página 4

### ► La Pampa, sin ombúes ni vacas

Página 7

### ► Galería de fotos de los últimos encuentros

Página 13

### ► Síntesis de los Comunicados de Prensa

Página 14

## Staff

**Gustavo Evangelista**  
Gerente

**José Ignacio Garrahan**  
Secretario Mesa Ejecutiva

**Gustavo del Puerto**  
Secretario Comisiones

Responsables de Área

**Oswaldo Ortiz**  
Tesorería

**Raúl Corti**  
Sistemas

**Alfredo Rodes**  
Director Ejecutivo

**José Casado**  
Director Prensa, Comunicación y RRII

**Javier Bonadeo**  
Comunicación Interna



# SUDAFRICA

## Un tambo modelo en las tierras de Nelson Mandela

Por Javier Bonadeo  
Periodista

► **El Ruralista tuvo la oportunidad de visitar un establecimiento tambo de última generación en la provincia de Kwazulu-Natal, Sudáfrica. En un viaje que fue realizado en el mes de febrero de 2009 se pudieron observar algunos de los aspectos de la producción de leche en un país con un contexto político y social sumamente complejo.**

El viaje por el Estado más austral del continente africano comenzó con el arribo al aeropuerto de la ciudad de Durban, que por ese entonces se encontraba plagado de obreros que realizan reformas a contrarreloj para cumplir con los requerimientos de la organización del mundial de 2010. Dicha ciudad se encuentra sobre la costa este del continente, bañada por las aguas del Índico. Un calor húmedo, algo parecido al calor del sur brasileño, recibe a los viajeros que salen del aeropuerto.

Aproximadamente 200 kilómetros se-

paran a Durban del pueblo de Howick, lugar donde se encuentra el tambo "Denleigh", nuestro destino. Una impecable autopista, rodeada de grandes cerros en los que el verde del cultivo de caña de azúcar prevalece y une los dos extremos del recorrido. La prolijidad de las rutas contrasta con las claras señales de pobreza. Alejados del centro de las ciudades se encuentran los "Squatter Camps", las villas miseria sudafricanas. En Howick, Ren Stubbs, el propietario del tambo "Denleigh", nos recibió con el entusiasmo de los colegas y la deferencia

de un descendiente de ingleses. Tan sólo 16 kilómetros separaban su campo del pueblo.

### El tambo

El campo de Mr. Stubbs tiene 790 hectáreas, en una zona en la cual la temperatura promedio en verano es de 22° C y en invierno de 12° C. El promedio anual de lluvias es de 896 milímetros. La temporada de lluvias coincide con el verano, mientras que en el invierno el agua escasea. Para cubrir la merma invernal dicho establecimiento cuenta con un sistema de riego que cubre 176 hectáreas, que se alimentado por dos represas que almacenan el agua que cae durante los meses más calurosos de año. En Denleigh se siembran 110 hectáreas de maíz por año, estas son fertilizadas con la bosta de las vacas del tambo que se mezcla con agua cuando se limpia y que finalmente se vierte en lagunas especiales. El maíz es almacenado en silos, enormes huecos en el suelo cubiertos con nylon, y luego utilizado como alimento para las vacas. También hay 157 hectáreas de pasturas de verano utilizadas para producción de leche que no tienen riego y 290 hectáreas de pasturas de pastos autóctonos que no se usan para la producción de leche.

El número de vacas que tiene el tambo es de 925, de las cuales 125 están secas. El promedio de litros por día que produce uno de los animales de este establecimiento es de 23 litros. En el campo hay dos unidades de ordeño, una con un sistema tradicional estático y otra con un sistema de plataforma giratoria automática, realmente impresionante. En este último sistema, las vacas ingresan por una manga a una plataforma que rota lentamente, dos empleados se encargan de posicionar la vaca, lavarle la ubres y conectarle los succionadores que luego se desconectan automáticamente, un sistema computarizado le da un suplemento regulado individualmente por peso a los animales mientras son ordeñados. Luego, cuando se completa la vuelta, otro empleado se encarga de que los animales salgan a tiempo de la estación de ordeño y atraviesen la manga que los lleva hacia la salida. Ambas unidades, la tradicional y la rotativa, operan con sistemas

informáticos de monitoreo animal en los que se registran los valores individuales de la leche que producen, además de cruzar dicha información con los datos de sensores de movimiento individuales que se utilizan principalmente para identificar los animales que han entrado en celo. El sistema se conecta además con una manga hidráulica totalmente automática que se encuentra en la salida de ambas estaciones de ordeño. Ésta lee los chips de identificación de las vacas y las separa si los valores de la leche son anómalos o si se indica lo propio desde la sala de control.

En el tambo Denleigh trabajan 29 empleados, el salario promedio de un peón es de aproximadamente 235 dólares por mes y el de un gerente de 3.000 dólares mensuales. Existen políticas de Estado muy interesantes que otorgan créditos a los establecimientos que emplean a mujeres, a personas con discapacidades e incluso a portadores del virus HIV (alrededor del 15% de la población total es portadora del virus HIV) que luego son canjeados por descuentos impositivos.

### El contexto político y social

Sudáfrica es un país sumamente complejo desde muchos puntos de vista. Empezando por el racial, es un país en donde el 77% son negros, el 11% blancos, mestizos el 9% y asiáticos 3%. Además, por

ejemplo, dentro de las personas negras hay numerosas tribus que son sumamente diversas y a veces hasta agresivas entre sí, como los zulúes y los xhosa. Los blancos son principalmente descendientes de hombres y mujeres de Holanda e Inglaterra, dos países que colonizaron el sur del África desde mediados de 1600. También existen recelos entre estos grupos. Hoy en día este país tiene 11 lenguas oficiales.

La democracia es un sistema muy joven en dicho país, recién en 1994 hubieron elecciones abiertas luego de décadas de régimen "apartheid" que establecía administrativamente diferencias en la calidad de sus ciudadanos de acuerdo a su raza. Estos también fueron años de aislacionismo económico forzado, ya que la comunidad internacional en general se negó a comerciar con un país de estas características. Hoy esto ha cambiado, las sucesivas administraciones han abierto sus fronteras a los productos de otros países y han promovido la competencia.

Las retenciones a las exportaciones de productos primarios no existen, pero para tener una idea de la carga tributaria, la granja Denleigh paga impuestos por el 42% de su producción. La apertura a los mercados internacionales les ha permitido a los productores captar los buenos precios de los años recientes, sin em-

► Continúa en Pag. 6



bargo, las estadísticas muestran que, gradualmente, Sudáfrica se ha convertido en un importador neto de productos primarios.

Otro fenómeno político-social interesante, vinculado con la actualidad de la producción rural del país africano, es la tenencia de la tierra y su relación con la raza. Los sucesivos gobiernos elegidos, todos ellos pertenecientes al partido ANC (African National Congress) fundado por Nelson Mandela, han manifestado la voluntad de equiparar los porcentajes de propiedad de la tierra ya que la gran mayoría se encuentra en manos de blancos. En un primer momento se utilizó un sistema de "compra amigable", el Estado se presentaba como comprador de campos y luego distribuía las tierras. Esta metodología, aunque con aceptación generalizada, probó ser demasiado lenta para los tiempos políticos, por lo que durante el 2007 y el 2008 se comenzó a utilizar la modalidad de "reclamos de tierras". Estos son reclamos de los descendientes de habitantes originales de las tierras, que se realizan en base a reconstrucciones de relatos verbales ya que en la

inmensa mayoría de los casos no existen documentos escritos que respalden los reclamos. Mientras que en Sudáfrica se comenzaba con esta metodología, en el vecino país de Zimbawe, ya se había realizado una profundísima reforma agraria que generó un enorme éxodo de la población blanca del país, además de un posterior déficit en la producción de alimentos. Muchos sudafricanos blancos emigraron a Australia y Nueva Zelanda temiendo que esta situación se repita en su país. En la actualidad, el gobierno que fue recientemente electo ha comenzado a desactivar los reclamos de tierras y

existen señales que indican que podrían volver a la política de compra amistosa.

En lo referente a la organización gremial del sector, pareciera ser que las entidades de este tipo no cuentan con grandes estructuras y que, además de estar organizadas de forma regional, reproducen las diferencias que existen principalmente entre descendientes de holandeses que profesan el culto católico y descendientes de ingleses que en su gran mayoría se identifican con el protestantismo. De todos modos, existe la sensación generalizada de que estas diferencias se van zanjando con el paso de los años ■

### ► Algunos precios comparativos entre Argentina y Sudáfrica

	ARGENTINA	SUDAFRICA
Roundup por litro	2,16 u\$	4,5 u\$
Precio litro de leche pagado a tamberos 2008	0,21 u\$	0,30 u\$
Precio litro de leche en góndola	0,84 u\$	0,71 u\$
Pan lactal	1,40 u\$	0,75 u\$
Coca Cola por litro	0,76 u\$	1 u\$
1 kilogramo de carne picada	3,51 u\$	5 u\$
Precio promedio litro de nafta 2009	0,89 u\$	0,75 u\$

NOTA: La moneda de Sudáfrica es el RAND y tiene una relación aprox. de 10 a 1 con el Dólar estadounidense. Para los cálculos de los precios argentinos se tomó un valor del dólar de 3,70.



Laguna artificial para suministro de sistema de riego



Sistema de riego utilizado en el tambo Denleigh

# La Pampa, sin ombúes ni vacas



Apaolaza y Frola junto a tamberos de General Campos, Guatraché. La sequía y la helada extreman la necesidad de buscar alimentos de otras zonas

**La situación del sudeste pampeano es crítica. Disminuyen abruptamente los rodeos vacunos y la siembra está en serio riesgo. CARBAP solicitó una audiencia al Gobernador Jorge para evaluar la crisis.**

En el marco de la gira realizada por el titular de la Confederación de Asociaciones Rurales de Buenos Aires y La Pampa Pedro Apaolaza junto al vicepresidente Alberto Frola por el sudeste pampeano, se constató la preocupante y crítica situación que se vive por estos días en la actividad productiva de los departamentos de Atrouco, Guatrache, Hucal, Caleu

Caleu, Lihuel Calel, Utracan y Toay.

La profunda sequía, las erróneas políticas nacionales y la insuficiente asistencia del Gobierno provincial está poniendo en serio riesgo el esquema productivo provincial.

Al igual que en el sudoeste bonaerense se vislumbra un preocupante proceso de desertificación que motiva la gran disminución del rodeo vacuno hoy evidente. Como ejemplo relevante, es de destacar lo sucedido en La Adela, en el departamento de Caleu Caleu, donde quedan 17000 vientres sobre un rodeo de 78000 vacas. Urge de este modo planificar una re cría grande. Aquí el Estado no puede estar ausente, ya que la

cría es la fábrica de la ganadería.

Hoy, el productor se encuentra solo y resistiendo tanto los embates de la sequía, a la cual se ha acostumbrado, como también las erróneas políticas del gobierno nacional para con el sector y la zona en particular.

En su recorrida, Apaolaza recogió testimonios de productores como el de Emilio Petrendela, de Quehue, Utracán, quien expresó "Ya no se si la plata que estoy gastando en alimentar los animales la voy a recobrar, pero es lo único que me queda por hacer para salvar las pocas vacas que aún viven. En el campo ya no tengo nada de pasto, y todas las semanas me llega un equipo con ro-



El vicepresidente de CARBAP Alberto Frola, el presidente Pedro Apaolaza junto al coordinador de la Comisión de Enlace provincial Andres Souto

llos y maíz. Así todo, diariamente se me mueren animales”.

“Los tambos de General Campos, Guatraché, no tienen rentabilidad y están por debajo de los costos de producción. El productor no llega a 80 centavos cuando los costos son de 1,20. Esto no puede darse en un país que tiene la responsabilidad de producir para sí y para

el mundo, que requiere más alimentos, y nosotros vamos para atrás. El tema es urgente y grave. El Estado debe asumir la responsabilidad que le corresponde. Esta comunidad con sus 38 tambos, y sus cinco fábricas vinculadas al tambo sostienen la actividad económica de esta región de La Pampa. El Gobernador Jorge no puede desconocer la situación

que generan las erróneas políticas lecheras del Gobierno Nacional”, expresó Apaolaza luego de requerir información en la importante cuenca lechera pampeana de General Campos.

La impotencia y desazón que embarga al productor al ver la destrucción de los esfuerzos de varias generaciones no entiende explicaciones racionales, para



Frola y Apaolaza (CARBAP), junto a dirigentes de General Acha



Apaolaza junto a Emilio Petrendela, productor de Quehue, Utracán



► **GIRA AL SUDESTE DE LA PAMPA / FICHA TECNICA**

**INTEGRANTES**

PEDRO APAOLAZA -PRESIDENTE  
ALBERTO FROLA.- VICEPRESIDENTE  
JOSE CASADO -DIRECTOR PRENSA

**ITINERARIO**

**JUEVES 23 DE JULIO**

-6.00 hs Salida de Buenos Aires  
-13.00 hs Reunión y Almuerzo en Macachin  
-15.00 hs Reunión con tamberos de General Campos y Visita a campo de cria y tambo en General Campos.  
-18 hs Reunión en Guatrache con Asociación Rural del Sudeste Pampeano  
-20.30 hs Reunión y Cena en La Adela conjuntamente con la Sociedad Rural de Río Colorado

**VIERNES 24 DE JULIO**

-9.00 hs Conferencia de Prensa en La Adela  
-10.00 hs Visita a productores en Caleu - Caleu  
-11 hs Reunión en Gral Acha. Almuerzo en Gral Acha  
-15 Hs-Visita a productores en Quehué  
-20 hs Reunión con la Comisión de Enlace de La Pampa en la Asociación Agrícola Ganadera  
.Cena en Santa Rosa

**SABADO 25 DE JULIO**

-10hs Conferencia de Prensa en la Asociación Agrícola Ganadera de Santa Rosa y visita a Radio LU 33 Pampeana  
-13 hs Almuerzo en Lonquimay , junto a representantes de Gral Pico, Santa Rosa y Catrilo.  
-16 hs Regreso a Buenos Aires

una provincia cuya economía se recuesta sobre la actividad agrícola ganadera. Es por ello que tras la reunión sostenida en el pasado mes de marzo con el Gobernador Jorge y luego de no tener novedades acerca de las gestiones realizadas ante el Gobierno Nacional, la Comisión de Enlace Provincial de CARBAP le ha solicitado una audiencia

con carácter de urgente al Gobernador Oscar Jorge. “La provincia está muy complicada. Hay productores que están quedando fuera del sistema. Hay que obtener ayuda de parte del Estado en forma inmediata. Hoy, ya es tarde”, dijo Pedro Apaolaza, presidente de CARBAP. “Los productores están pasando por una situación desesperada y la ayuda

que el Gobierno aportó fue tardía, el grano no alcanzó para alimentar a los animales” expresó el vicepresidente de CARBAP y presidente de la Sociedad Rural de General Pico, Alberto Frola como conclusión de la recorrida que se hizo en los últimos días al solicitar en Conferencia de Prensa la reunión con el gobernador de La Pampa Oscar Jorge ■



Apaolaza junto al presidente de la nueva rural de Lonquimay y el Int. del distrito



Conferencia de prensa en La Adela, en el sur de La Pampa

# Fuerte protesta nacional de productores lecheros



Productores lecheros entregaron leche en sachets a personas en diversos puntos del país como forma de protesta

► **La Mesa Nacional de Productores de Leche llevó a cabo el 17 de julio una nueva protesta para conseguir “un precio más justo por litro de materia prima”. Para ello, la entidad coordinó la distribución gratuita de sachets de leche en ciudades de Buenos Aires, Santa Fe, Córdoba y Entre Ríos.**

Más de 40.000 litros de leche pasteurizada envasada fueron repartidos en diversas partes del país como forma de protesta y denuncia frente a la crítica situación por la que atraviesa el sector. El reclamo, que contó con el

respaldo de la mesa de Enlace Nacional, tuvo como epicentro La Matanza y se realizó en coincidencia con el primer aniversario del voto “no positivo” del Vicepresidente Julio Cleto Cobos. El acto se llevó a cabo frente al supermercado Walmart, en la ruta 3 y Camino de Cintura, donde productores, dirigentes rurales y de movimientos sociales se reunieron para reclamar por un precio justo para los tamberos. Esta metodología de protesta también se desarrolló en diversas localidades de las provincias de Buenos Aires, Córdoba, Santa Fe y de Entre Ríos.

En el estrado improvisado, confluyeron Eduardo Buzzi (Pte. de F.A.A.) y el

presidente de la Sociedad Rural, Hugo Luis Biolcati, y los coordinadores nacionales de la Corriente Clasista y Combativa (CCC), Juan Carlos Alderete, y de la Federación Tierra y Vivienda Disidente (FTV), Jorge Núñez. Dos movimientos que también acompañaron al campo, el año pasado, durante el conflicto que tuvo con el Gobierno. Por CARBAP asistió una delegación integrada por Anfrés Egli (Lobos), Juan Viñas Urquiza (Trenquelauquen), Ignacio Bastanchuri (Navarro), Roberto Caputo (Suipacha), Andrea Paserini (Carlos Casares), entre otros.

Todos los presentes por CARBAP son integrantes de la Comisión de Lechería de la entidad y co-organizadores

de la fuerte protesta.

Los reclamos de los tamberos siguen siendo los mismos que desde el comienzo de la intervención del Gobierno en la actividad se vienen expresando con claridad: las consecuencias de la intromisión de la administración en toda la cadena láctea son a todas luces negativas. Una actividad de las características de la lechería, que implica una gran inversión de capital, mano de obra calificada y cada vez más difícil de conseguir, la imposibilidad de detener la producción y la necesidad de

### Los reclamos de los tamberos siguen siendo los mismos que desde el comienzo de la intervención del Gobierno

proyectar a mediano y corto plazo, se choca de frente con la línea de “intervencionismo espasmódico” que practica el Gobierno.

A la indignación que sienten los productores que hoy atraviesan tiempos de crisis, agravada profundamente por la histórica sequía que azota gran parte de las áreas donde se produce leche, se le debe sumar el enojo que genera el constante bombardeo de medidas anunciadas por el Gobierno con el objetivo de confundir a la opinión pública. La lechería ha sido una de las actividades agropecuarias que más han tenido que sufrir lo peor de las prácticas de apriete, ma-

nipulación y engaño que impulsó la actual administración teniendo como principal exponente al secretario de Comercio Interior, Guillermo Moreno. Para expresarlo en números los ruralistas manifestaron que hoy en día el tambero recibe 70 centavos por litro de leche, mientras que en el mercado minorista el precio asciende a 3,10 pesos. Para que el negocio les sea rentable dicen que necesitarían recibir entre 1 y 1,20 peso.

“Del precio que pagan los consumidores, sólo el 24% le llega al productor, y el 28%, a la industria, casi la mitad

de lo que pagan los consumidores se distribuye entre los supermercados y el Estado”, declaró uno de los tamberos que organizaron la protesta.

Alderete, el líder de la Corriente Clasista y Combativa dijo: “algunos se preguntan qué hacemos acá. ¡Hay una explicación!”, gritó Alderete. “Después de la línea divisoria que trazó el Gobierno, nosotros decidimos que vamos a estar de este lado, del lado de la producción”, aclaró. Además, contó que, en La Matanza, hay 10.000 hectáreas de producción agropecuaria y por los tambos que se funden en la zona se pierden puestos de trabajo ■

### Buenos Aires

Además, de protestar en La Matanza, los productores se manifestaron en Mar del Plata, Trenque Lauquen, Pergamino, Villegas, Gral. Pinto, Ameghino, Bolívar y Lincoln.

### Santa Fe

En la ciudad de Rafaela, se entregaron 1000 cajas de leche larga vida, acompañadas por un volante explicativo en el que se reclamaba un precio justo para los tamberos y para el consumidor. Además, en Rosario otra importante cantidad de cajas fueron destinadas a comedores escolares.

### Córdoba

Frente al shopping Patio Olmos y en la periferia de la capital provincial, se distribuyeron unos 2500 litros, y en la Sociedad Rural de Río Cuarto, otros 10.000 a entidades de bien público. “Se está rompiendo un sistema de vida”, dijo Néstor Roulet, vicepresidente de Confederaciones Rurales Argentinas (CRA).

### Entre Ríos

En Paraná, el reparto de los productores fue por más de 1500 litros de leche.



Distribución de leche frente al hipermercado Walmart y la firme presencia de CARBAP

► **Próxima reunión del Consejo Directivo CARBAP  
26 y 27 de agosto - Sociedad Rural de 25 de Mayo**

# CRA advirtió sobre los costos sociales que generaría la importación de carne

► **A través de un informe, Confederaciones Rurales Argentinas (CRA) realizó un análisis de cómo aumentarían los precios de la carne a partir de la importación de ciertos cortes, un impacto directo tanto en el salario real de los trabajadores, como en los sectores más pobres de la sociedad argentina.**

El estudio también demuestra cómo, a través de las políticas erradas que trajeron restricción en la producción de estos últimos 4 años, tanto los consumidores como los criadores de ganado bovino han resultado claramente perjudicados.

## Resumen del informe

- Evaluación de la política anti-alimentos en sector cárnico
  - Alza de precios y la necesidad de importar.
  - En el informe se analizó cómo las políticas erradas en materia de alimentos básicos, a través de las restricciones que afectan negativamente la producción de carne vacuna, afectará el salario real de los trabajadores e incrementará la pobreza.
- El trabajo analiza cuánto se incremen-

tarían los principales cortes vacunos en caso de tener que importarlos, así como la incidencia de la hacienda en pie (ingreso del criador) en el producto final.

## 1- Carne con sabor a importado

Argentina es el primer consumidor de carne vacuna per cápita mundial, alcanzando los 70 kg por persona. Asimismo, se da la paradoja de que la oferta se ha estancado debido a las constantes intervenciones en el mercado de carne vacuna generando que los productores (la oferta) reduzcan sus inversiones por falta de horizontes y, en muchos casos, han liquidado su plantel de madres, reduciendo la capacidad de oferta futura de carne (menos terneros) a nivel país. Este contexto plantea que para el próximo año, de persistir estas políticas sumado a un clima sumamente adverso, sea necesario importar carne desde países limítrofes o que el consumo se contraiga.

En el caso que se opte por importar carne (como lo ha hecho Argentina con la importación de fuel-oil, siendo el precio subsidiado por los contribuyentes argentinos) el precio se incrementaría en promedio para cuatro cortes seleccionados en más de un 50%. Probablemente, el precio importado sea

subsidiado por lo cual el traslado al consumidor sea inferior. La pregunta es ¿a quién se va a estar subsidiando? Seguramente se seguirá redistribuyendo hacia los hogares de mayores ingresos, siendo los contribuyentes de ingresos bajos los artífices de la "redistribución del ingreso".

En el gráfico siguiente se muestra una estimación del impacto que produciría la importación de carne de Uruguay sobre los precios que paga el consumidor argentino, en góndola, en caso que no existiese subsidio.

(Ver gráfico 1)

## 2- Precios y Márgenes

Teniendo en cuenta que se ha incrementado sustancialmente el precio de la carne al consumidor, cabe preguntarse de dónde surgen estos incrementos y quiénes se los apropian. Simplemente, observando el gráfico a continuación, vemos que la participación del criador en dicho precio ha ido cayendo hasta niveles mínimos en estos últimos 4 años; lo que demuestra que los consumidores y criadores de ganado bovino son los perjudicados con la política de intervención en los mercados, con lo cual los beneficios generados ficticiamente son capturados por otros eslabones de la cadena ■

### ► 1. Carne al consumidor. Variación precio 4 cortes

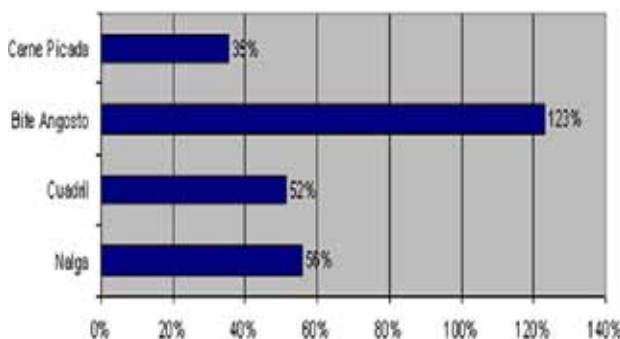

### ► 2. Precio de la vaca en la carne en góndola

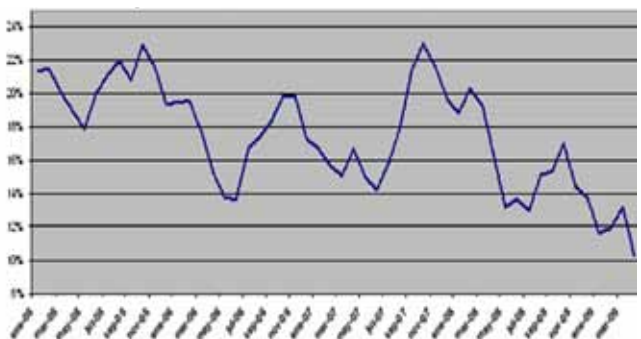

# Galería de fotos



Juan Cruz Jaime presentó el libro sobre la historia de CARBAP "75 años y más" en el cocktail, junto a los presidentes de CRA y de nuestra entidad



Ricardo Garzarón y "Maca" Neyra asistieron a la reunión anual



Silvina y Susana Lahitte junto a "Paddy" Garrahan, Altenbach y Pepe Guilhamelou



Representantes de entidades relacionadas con la cría de cerdos se reunieron en CARBAP

## BIBLIOTECA SEMIPUBLICA DE CARBAP "Nemesio de Olariaga"

Todos los MIERCOLES de 14 a 20 hs  
Último JUEVES de cada mes de 14 a 20 hs

Av. Rivadavia 1342 - 7° Piso - Of. 6 - E-Mail: biblioteca@carbap.org

# Comunicados de Prensa

31 de julio de 2009

## **Ni avaros, ni insaciables: REALISTAS -COM 1370-**



Con los diagnósticos sectoriales del gobierno, y las cifras que exhibe la Ministra Débora Giorgi es difícil encontrar reales soluciones a los problemas sectoriales. La Confederación de Asociaciones Rurales de Buenos Aires y La Pampa reclama con urgencia al Gobierno Nacional considerar con urgencia las necesarias prioridades que el sector reclama y de las cuales el Gobierno Nacional debe hacerse cargo, ya que son producto de las ineficientes y nefastas medidas aplicadas hacia el sector.

CARBAP mas allá de considerar insuficientes los anuncios realizados por el Jefe de Gabinete de Ministros, entiende que no hay margen de tiempo para sostener zonas productivas como las del sudoeste bonaerense y sur pampeano, las

cuales han quedado excluidas, no por la sequía reinante, sino por las consecuencias de recurrentes medidas erróneas para con el sector.

Dichas zonas, demandan acciones concretas e inmediatas en relación al nivel de retenciones del trigo y el girasol, y de un plan de repoblamiento del rodeo vacuno que incluya créditos a tasa cero y beneficios impositivos regionales.

29 de julio de 2009

## **CARBAP denuncia negociaciones espurias en lechería -COM 1369-**

La forzada búsqueda de acuerdos con industriales busca desconocer la representatividad y autoridad de la Mesa de Enlace en temas lecheros.

La Confederación de Asociaciones Rurales de Buenos Aires y La Pampa denuncia las espurias negociaciones llevadas adelante por un sector del Gobierno Nacional con las industrias lácteas, con el único objetivo de impedir que el tema sectorial se aborde en su real dimensión en la reunión que sostendrá la Mesa de Enlace con el Jefe de Gabinete de Ministros, Aníbal Fernandez.

Con viejos y conocidos métodos se pretende forzar la firma de un acuerdo, que contempla mecanismos de difícil cumplimiento, presionando a nivel ministerial a industriales y a espaldas de la Mesa Nacional de Productores de Leche, la única con real representatividad del sector productor lechero.

29 de julio de 2009

## **La Pampa sin ombues, ni vacas -COM 1368-**

La situación del sudeste pampeano es crítica. Disminuyen abruptamente los rodeos vacunos y la siembra esta en serio riesgo. Se le pidió audiencia al Gobernador Jorge.

En el marco de una gira realizada por el titular de la Confederación de Asociaciones Rurales de Buenos Aires y La Pampa Pedro Apaolaza junto al vicepresidente Alberto Frola por el sudeste pampeano se observó la preocupante y crítica situación que se observa en la actividad productiva de los departamentos de Atreuco, Guatrache, Hucal, Caleu Caleu, Lihuel Caleu, Utracan y Toay.

La profunda sequía, las erróneas políticas nacionales y la insuficiente asistencia del Gobierno provincial esta poniendo en serio riesgo el esquema productivo provincial.

Al igual que en el sudoeste bonaerense se vislumbra un preocupante proceso de desertificación que motiva la gran disminución del rodeo vacuno. Como ejemplo relevante, es de destacar lo sucedido en La Adela, en el departamento de Caleu Caleu, donde quedan 17000 vientres sobre un rodeo de 78000 vacas. Urge de este modo planificar una recría grande y aquí el estado no puede estar ausente, ya que la cría es la fábrica de la ganadería.

Lea los comunicados completos de CARBAP en  
[www.prensacarbap.blogspot.com](http://www.prensacarbap.blogspot.com)

### **El Ruralista**

Es una publicación de CARBAP  
 Año 3 - Nro. 25  
 2da quincena - Julio 2009

### **Director**

Pedro Apaolaza

### **Director Periodístico**

José Casado  
[comunicacion@carbap.org](mailto:comunicacion@carbap.org)

### **Redacción**

Javier Bonadeo  
[redaccion@carbap.org](mailto:redaccion@carbap.org)

### **Editor Responsable**

CARBAP - Registro de la  
 Propiedad Intelectual en  
 trámite

### **Suscripciones**

Tel. 011-4383-5631

### **Dirección y Administración**

Rivadavia 1342 4to. Piso  
 Telefax: 011-4384-9100  
[elruralista@carbap.org](mailto:elruralista@carbap.org)

### **Publicidad**

Javier Enriquez  
 Tomás Alfano  
[publicidad@carbap.org](mailto:publicidad@carbap.org)

### **Diseño**

RN Comunicación  
 Sebastián Wenger

### **Impresión**

CID Impresos



2006

informe

RURAL

Radial

información

con rinde asegurado

**30 emisoras AM y FM**

de Lunes a Viernes

Centro- Sudeste -Sudoeste

de la Provincia de Buenos Aires



conduce

**HORACIO A. MAZZOLA**

[www.radiportal.com.ar](http://www.radiportal.com.ar)

**hacemos radio par radio;**



**imagen y comunicación agropecuaria**

TE. 02922 46 3934 E Mail; arena @pringles.com.ar



**CON EL ESTILO  
Y COMPROMISO  
DE SIEMPRE**

Conducción José Casado

**MIÉRCOLES 20.30 HS**



**REPETICIONES** Viernes 16.30 hs - Domingo 18.30 hs - Miércoles 9.30 hs

**CABLEVISIÓN / MULTICANAL** GBA (80) CABA (412) - TELECENTRO (73) - TELERED (65)

LA CARNE VACUNA LE DA TRABAJO  
A MÁS DE 2 MILLONES DE PERSONAS.

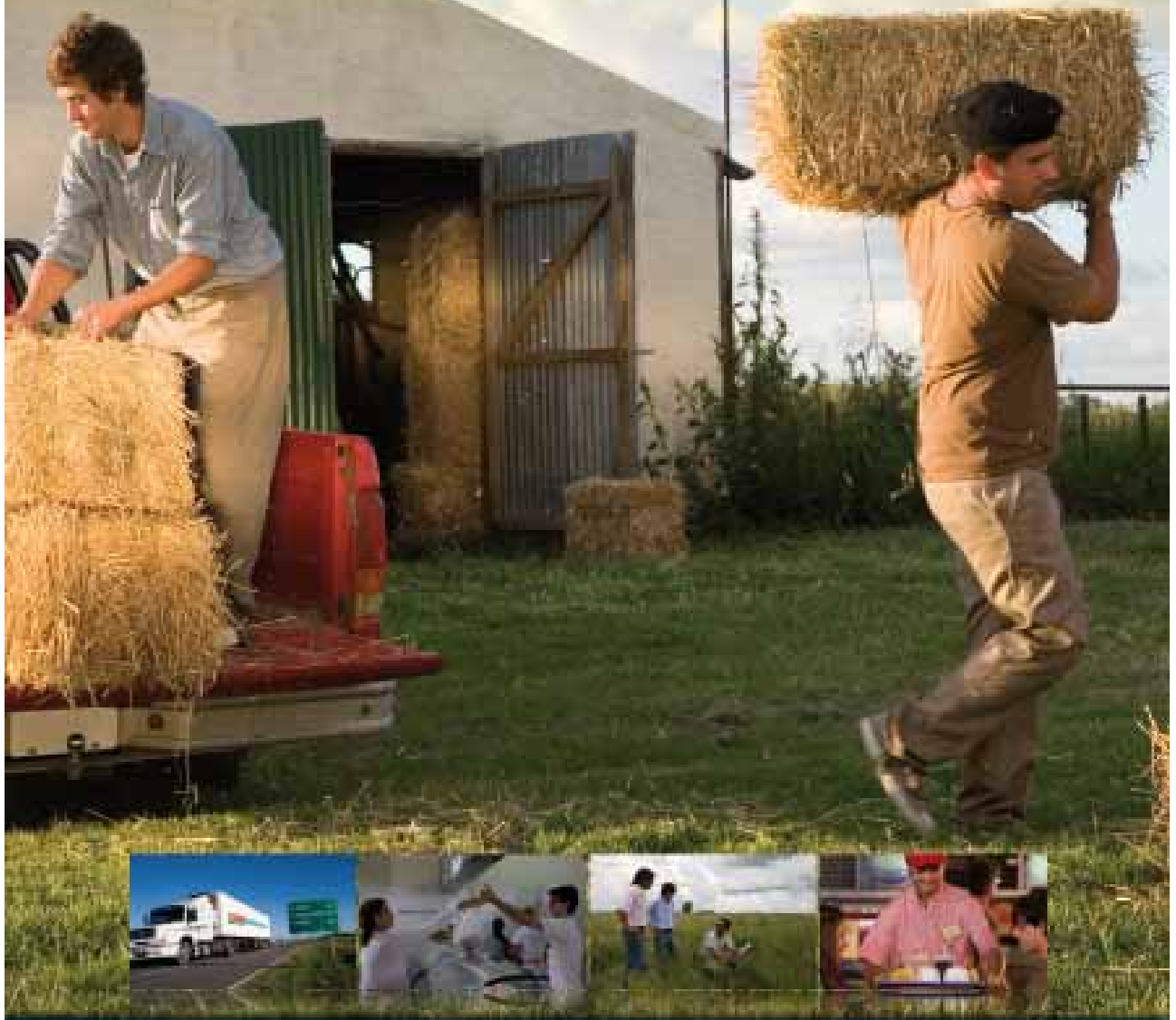

SABER LO QUE CONSUMIMOS ES VALORAR LO QUE PRODUCIMOS

**IPCVA** Instituto de Promoción  
de la Carne Vacuna  
Argentina

[www.ipcva.com.ar](http://www.ipcva.com.ar)

**CARNE ARGENTINA**